RENO E OLANDA DEL SUD con camper e scooter Agosto 2026
(Daniela e Livio)
Il nostro viaggio dal 02/08/26 al 16/08/26 (15 giorni)
KM percorsi: 2.670 col camper 342 con lo scooter TOTALE circa km 3000
Daniela: navigatrice organizzatrice
Livio: Guidatore

Spese: Gasolio e Benzina euro 600
Autostrade tunnel euro 104
Entrate per visite euro 255
Campeggi e aree di sosta euro 375
(al fondo troverete i nomi e i prezzi delle aree e campeggi utilizzati)

Quest'anno l'Europa è stretta dalla morsa di un supercaldo africano. Muniti di camper quasi nuovo con aria condizionata anche in cellula, vogliamo spingerci fino in Olanda dove si registra qualche grado in meno e più escursione termica. Sono posti già visitati ma ora cambia l'approccio: abbiamo lo scooter e cerchiamo la tranquillità di piccoli paesini. Quest'anno non prenderemo una goccia di pioggia ed è molto strano per i paesi del nord.

1° GIORNO domenica 02.08.26 KM 213
Partenza tarda mattinata fino al COLLE DEL GRAN SAN BERNARDO
Partenza con calma alle 11.30. Quando raggiungiamo il colle non troviamo parcheggio e torniamo indietro di circa 7 km dove ci fermiamo in uno spiazzo vicino ad un bar e negozio di prodotti tipici. Il clima è meraviglioso e ci prendiamo quel che rimane del pomeriggio per goderci il paesaggio, il fischio delle marmotte, il fresco e comprare anche un bel pezzo di fontina.

2° GIORNO lunedìgiovedì 03.08.26 KM 296
TERME A BAD BELLINGEN
Partenza ore 8.15 con 12 gradi direzione Germania. Attraversiamo la Svizzera e ci fermiamo nell'enorme autogrill di Gruyere per un caffè e un pezzo del formaggio tipico che adoriamo. Man mano che ci avviciniamo a Bad Bellingen la temperatura sale e sale e piazzati nell'area delle terme il caldo è soffocante. Dopo una spesa al vicino Rewe, pranzo e riposino al fresco nel camper prepariamo le borse e ci godiamo due ore di terme rilassanti.

3° GIORNO martedì 04.08.26 KM 323 in scooter KM 16
BACHARACH – OBERWESEL CASTELLO DI SCHONBURG
Partenza 8.30 e arrivo a Bacharach per pranzo. Ci sistemiamo in campeggio davanti al Reno e pranziamo. Al pomeriggio con lo scooter andiamo verso Oberwesel e ci fermiamo a fotografare il pittoresco castello Pfalzgrafenstein in mezzo al fiume che è sempre un punto iconico. Saliamo a castello di Schonburg, che ora è un hotel, ma dove ci sono zone in cui si può passeggiare e fotografare il magnifico paesaggio. Poi scendiamo a Bacharach per un aperitivo e una spesa tedesca di wurstel e patatine per la cena.



4° GIORNO mercoledì 05.08.26 KM 0 con lo scooter KM 50
BINGEN – RUDESCHEIM – CASTELLO DI SOONECK – CASTELLO DI STHALECK

Partenza alle 9 direzione Bingen dove ci fermiamo per una passeggiata e un caffè ma non ci fa impazzire e cerchiamo di fotografare la Mauserturn in mezzo al Reno ma riusciamo a vederla solo da lontano. Quindi prendiamo il traghetto per Rudescheim che conosciamo già e ci piace tanto. In questo vivacissimo paese pieno di taverne e negozietti raggiungiamo la corta e stretta Drosselgasse che, anche se congestionata di turisti, è sempre molto caratteristica ed essendo l'ora di pranzo ci fermiamo in un locale per pranzo.
L'attrazione interessante qui è la Seilbahn, funivia a due posti che passando sulle vigne porta al belvedere di Niederwalddenkmal. Noi, avendo già fatto questa esperienza, ritorniamo verso Bacaharach e ci fermiamo al castello di Soonek per una visita anche interna. Fa caldissimo, ma anche da qui si gode una splendida vista.
Per terminare la giornata prima di tornare in campeggio saliamo al castello di Sthaleck sopra Bacharach ora trasformato in ostello per famiglie, ma molto caratteristico con tanto di bar con dehor che si affaccia proprio sopra il paese.
Giornata molto intensa e bella.







5° GIORNO giovedì 06.08.26 KM 377 con lo scooter 10
WESTBROEK

Partenza 9.30 verso l'Olanda. Passiamo col camper sul lungofiume fino a Saint Goar dove vediamo un grande campeggio e un paese molto animato. Saliamo in collina verso l'autostrada e passiamo davanti al Reinfeld Kloss e ce lo appuntiamo per un prossimo viaggio. Ci dirigiamo verso la zona sud di Utrecht dove vogliamo passare qualche giorno e dopo aver chiesto a due piccoli campeggi in fattoria troviamo posto poco fuori dal paesino di Westbroek. Siamo nell'Olanda bucolica che adoro, fatta di casette con tetti di paglia, ponticelli, paperelle e giardini ben curati pieni di fiori. Il campeggio è una fattoria che ci offre posto in un campo senza corrente insieme a tende, roulotte e altri camper. Ci staremo quattro giorni senza problemi con le mucche al pascolo divise da noi da un piccolo canale, e cavalli che passeggiano al tramonto sulla stradina vicina. Il proprietario è un nonno con tanto di zoccoli ai piedi che chiama un cliente per poterci capire in inglese. Scarichiamo subito lo scooter per guidare lentamente tra le casette e scattare tante foto in questa atmosfera così rilassante. Facciamo un pieno allo scooter per essere pronti domani mattina a partire. Abbiamo prenotato il biglietto al castello di De Haar per le ore 11



6° GIORNO venerdì 07.08.26 KM 0 con lo scooter 65
BREUKELEN – CASTELLO DI DE HAAR – OUT LOOSDRECHT

Partenza ore 9.30. Oggi visitiamo la zona a nord-ovest di Utrecht e ll prima tappa è a Breukelen per una pausa caffè. La cittadina, che ha dato il nome al quartiere di New York Brooklyn, è vivace visto che in piazza c'è il mercato. La strada per arrivarci è molto piacevole lungo canali, ponti caratteristici e castelletti. Ci godiamo l'atmosfera in un dehor in mezzo al mercato con massaie in bicicletta che comprano immensi mazzi di fiori, carrettini con dentro biondissimi bambini e il brusio di una lingua per noi incomprensibile. Qui turisti stranieri ce ne sono veramente pochi e di italiani è da quando siamo partiti che non ne vediamo. A De Haar invece troviamo il magnifico castello con giardini spettacolari e interni ricchissimi. E' stato ricostruito alla fine dell'Ottocento in stile neogotico sopra il vecchio edificio ed è pieno di opere d'arte raccolte nel mondo. L'architettura interna è molto particolare. Si entra in una sala altissima con intorno i vari corridoi che portano alle stanze. Ci immergiamo in un'atmosfera di feste e ricevimenti con personaggi famosi e con tutti i confort immaginabili.
Dalle cucine alle camere da letto dai salottini ai bagni è tutto perfetto. Mangiamo al bar self-service e siamo veramente stanchi. I giardini sono immensi e senza addentrarci troppo torniamo allo scooter. Ci dirigiamo verso Out Loosdrecht nella zona dei laghi di Loosdrechtse percorrendo strade fiancheggiate da residenze estive signorili dei mercanti del passato. Qui troviamo un porto turistico dove ci fermiamo per il caffè del pomeriggio e torniamo al campeggio tra panorami d'acqua.



7° GIORNO sabato 08.08.26 KM 0 in scooter 30
UTRECHT

Partenza ore 9.30 per dedicare l'intera giornata ad Utrecht. Posteggiamo in centro e ci lasciamo guidare dal campanile del duomo che è il punto di riferimento di tutta la città con i suoi 112 metri. Avevamo già visitato questo posto nel 1990 eravamo giovani e con poca esperienza ma mi ricordavo questa città molto bella e ora mi è piaciuta ancora di più. L'unico neo una massa di turisti incredibile e tanta folla. Raggiungiamo la chiesa e poi il suo chiostro. Poi facciamo una lunga passeggiata sui canali con tanti negozi di antiquariato. In realtà la nostra intenzione era fare pranzo sui canali e un giro in barca, ma per un'informazione sbagliata stiamo camminando dalla parte opposta. Quando ce ne accorgiamo torniamo indietro ed ormai è ora di pranzo. I locali sono affollatissimi, troviamo posto e mangiamo. Dopo pranzo finalmente individuiamo la zona che tanto cercavo: l'Oudegracht cioè il vecchio canale con banchine su due livelli unico nel suo genere perché presenta cantine storiche e banchine a pelo d'acqua trasformate in caffè e ristoranti, sormontati dalle normali strade pedonali. Troviamo anche l'imbarco per un giro in barca con un simpaticissimo timoniere e guida italiana che ci traduce quello che doveva essere un tour in inglese. Ammiriamo la città da un'altra prospettiva e ci godiamo le spiegazioni. La giornata non poteva concludersi senza un caffè a bordo acqua e con questo la gita a Utrecht si è conclusa in modo perfetto.



8° GIORNO domenica 09.08.26 KM 0 in scooter 85
LAGE WUURSCHE – mulino di BONSCHOTEN – SPAKEMBURG - AMERSFOORT

Partenza ore 9.30 per un'altra giornata molto intensa. La zona che visiteremo è la parte nord-est di Utrecht. Qui cambia il paesaggio con stradine che passano in mezzo ai boschi di Baarn. La prima tappa è Lage Wuursche, un paesino fatto di una strada con tante case antiche, una chiesetta e tanti locali dove si può mangiare la loro specialità cioè il pannenkoeken sia dolce che salato. Quindi facciamo una seconda colazione che apprezziamo molto e mi innamoro di queste fantastiche morbide crepes. Oltretutto spesso ci servono il caffè con un bicchierino di dolce al cucchiaio e anche qui il servizio è impeccabile. Ora la direzione è Bonschoten per vedere il mulino anche se sappiamo che è chiuso e poi Spakemburg per vedere il porto antico. Durante la strada sempre in mezzo ai bellissimi boschi incontriamo tantissime famiglie elegantissime che si dirigono alla chiesa e mentre in un primo momento pensiamo ci sia un matrimonio poi capiamo che è la loro tradizione per onorare la domenica. Qui sono protestanti calvinisti molto osservanti.



Raggiugiamo il mulino di Bonschoten per le foto di rito: io adoro i mulini!
Arriviamo nel magnifico paese di Spakemburg credendo di fermarci per il pranzo, ma troviamo un paese bellissimo con tante barche in legno e case caratteristiche, tanti negozietti e locali sul canale, ma tutti chiusi. In effetti la domenica è fatta per il riposo e nessuno può svolgere attività commerciali, il comune non concede proprio licenze per l'apertura domenicale. È un altro paese come Staphorst che avevamo visitato in passato di religione Calvinista ultraortodossa. In ogni caso è bellissimo osservare il porto che è un museo a cielo aperto con antiche navi in legno e strutture per la lavorazione del pesce. Per pranzo ci spostiamo di qualche chilometro al porto turistico dove c'è l'unico ristorante aperto. Per il pomeriggio raggiungiamo la vivacissima città di Amersfoort per vedere la sua bella porta medioevale sull'acqua e per percorrere la strada circolare chiamata Muurhuizen con le case fortificate costruite con i mattoni della prima cinta muraria. Anche qui vicoli vicoletti e canali fino ad una delle tante piazze dove prendiamo il nostro caffè pomeridiano davanti alla torre medioevale.
Torniamo in campeggio per doccia e riposo, anche oggi ha fatto molto caldo per gli standard olandesi.





9° GIORNO lunedì 10.08.17 KM 90 in scooter 31
GOUDA

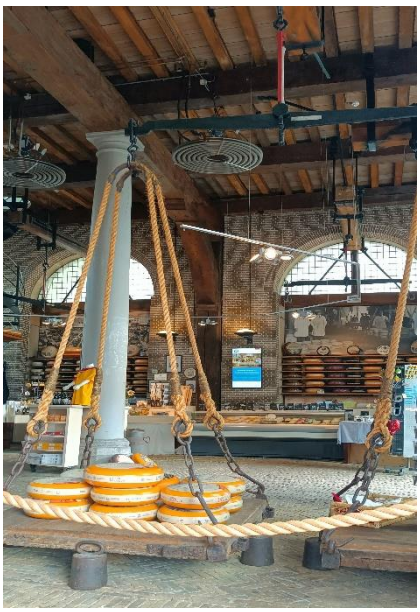

Oggi ci spostiamo col camper e cerchiamo un campeggio. Proviamo alla fattoria didattica Het Lansingerland dove tutti i posti sono già prenotati; quindi, ci forniscono il nome di un altro campeggio a cui telefoniamo per prenotare. È il Koornmolen con piscina coperta, in mezzo a mulini, canali e con ogni tipo di servizi, ma il prezzo sarà più che contenuto e ci assegnano un posto vicino ai bagni, all'ombra e davanti alle caprette. Staremo veramente bene anche qui. Siamo vicini a Rotterdam proprio sul fiume Rotte, ma preferiamo le città più piccole e al pomeriggio raggiungiamo Gouda che è vicinissima. Non vedevo l'ora di rivedere il bellissimo municipio, ma lo troviamo completamente impalcato. Sarà per questo, ma ho trovato la città molto trascurata. In ogni caso ci facciamo un bel giro, compriamo il famoso formaggio, entriamo nel waag (pesa pubblica dove ora c'è l'ufficio del turismo) visitiamo la chiesa di San Giovanni famosa per le sue 70 vetrate. Al ritorno facciamo la spesa e ci riposiamo nella nostra bella piazzola.

10° GIORNO martedì 11.08.26 KM 0 in scooter 55
DELFT
Oggi passiamo un’intera piacevole giornata a Delft. Non la ricordavo così bella e viva a cominciare dal Markt con la Nuova Chiesa, il municipio e tanti locali e negozietti. Ci fermiamo per un caffè godendoci l’atmosfera del posto e poi ci perdiamo in tanti vicoli e canali che sono una meraviglia. Raggiungiamo la vecchia chiesa col campanile stortissimo e mangiamo pranzo su un caratteristico barcone con le imbarcazioni turistiche che ci passano a fianco. Per il pomeriggio ho prenotato la visita alla fabbrica museo delle famose ceramiche di Delft. Riprendiamo lo scooter e raggiungiamo il sito. Devo dire che la visita è stata interessantissima partendo dalle opere esposte fino alla fabbrica vera e proprio dove possiamo vedere gli operatori alla creazione degli oggetti. Ci rendiamo conto che quasi tutte le ceramiche bianche e blu che vediamo nei negozi non sono originali e scopriamo l’interessante storia di questa eccellenza di Delft.
Al ritorno in campeggio, mentre Livio si gode il suo libro davanti al camper, mi concedo una bella passeggiata in solitaria fino al mulino, lungo i polder e in mezzo ad acqua, chiuse e piccole imbarcazioni.





11° GIORNO mercoledì 12.08.267 KM 312
MULINI DI KINDERDIJK

Per l'ultimo giorno in Olanda facciamo una full immersion nei mulini di Kinderdijk. Purtroppo, l'unico parcheggio camper concesso è a due chilometri dal sito. Decidiamo di percorrerli a piedi: sono su di una pedonale in piano, sull'argine del polder e sebbene il sole splenda l'arietta è fresca. Il parcheggio che secondo le informazioni doveva essere a pagamento, alla fine è risultato essere gratis e la sbarra si è aperta senza pagare. Compriamo i biglietti per il battello e i due mulini museo. Nonostante la cifra alta è stata la soluzione migliore per goderci tutto con calma e comodi. Il paesaggio è uno dei più caratteristici e bucolici, i mulini all'interno sono splendidi e li visitiamo con attenzione. Il sito si trova vicino alla moderna stazione di pompaggio e ora i mulini, che sono 19 in tutto, rimangono il simbolo di un ingegnoso passato. Al secondo mulino ci fermiamo anche per un pranzo veloce e torniamo al camper nostro malgrado per dirigerci verso la Germania.
Prenoto on line l'area Wohnmobilhafen Mechernich dove dormiremo tranquilli in mezzo al verde del Muhlenpark.



12° GIORNO giovedì 13.08.26 KM 222
MUNSTERFEILD – BURG SATZWEY

Questa mattina visitiamo Munsterfield, una città murata medioevale con case a graticcio. Parcheggiamo davanti ai supermercati al fondo del paese, ma in un attimo con una bella pedonale nel verde raggiungiamo il centro. Passeggiamo nella sua via principale lungo il fiume Erft e ci fermiamo per il nostro caffè mattutino. Per pranzo siamo nel parcheggio del castello sull'acqua di Burg Satzvey. Il castello è privato e le attività e i negozietti sono aperti solo durante gli eventi, ma è concesso, negli altri giorni, entrare per fare qualche foto. Devo dire che anche solo così è molto bello e fotogenico. Attraversiamo il Lussemburgo percorrendo la Route Du Vin con paesaggi meravigliosi e vigne a perdita d'occhio sulla Mosella. Per la notte dormiamo in Francia nel campeggio municipale a Malling sempre sulla Mosella.



13° GIORNO venerdì 14.08.17 KM 295
HERICOURT da amici
Oggi raggiungiamo dei nostri amici/concittadini che vivono ad Hericout dove abbiamo un rendez-vous con altri che sono partiti dall'Italia. Arriviamo in simultanea ed è bello ritrovarci. Lucy, che è di origine brasiliana, ci prepara un pranzo sontuoso con piatti tipici della sua terra, uniti a quelli piemontesi. Passiamo il resto del pomeriggio chiacchierando piacevolmente. Per la sera abbiamo prenotato un campeggio con l'applicazione Camping car park e qualche chilometro dal paese. Fa caldissimo in paese, il termometro segna 40 gradi, ma sul prato del campeggio e l'aria condizionata in camper stiamo molto bene.

14° GIORNO sabato 15.08.17 KM 0
BELFORT
Oggi i nostri amici ci vengono a prendere in auto e visitiamo Belfort, tipico paese francese, famoso per la sua cittadella ai cui piedi sorge la colossale scultura in arenaria rossa del Leone. Questa statua è opera di Bertoldhi, scultore di fama mondiale, originario della vicina Colmar, che costruì la Statua della Libertà. Saliamo fino al museo della Prima guerra mondiale che visitiamo sopportando il caldo torrido. Ci rinfranchiamo con un buon pranzo direttamente nel ristorante della cittadella.
Al pomeriggio passeggiamo e facciamo un po' di shopping nelle vie del centro.
Alla sera salutiamo tutti perché per noi è ora di rientrare mentre gli altri si fermeranno ancora uno o due giorni.

15° GIORNO domenica 16.08.26 KM 540
A CASA
Giornata di viaggio diretti a casa. Questa volta facciamo il tunnel invece del colle del Gran San Bernardo. Ormai queste belle vacanze sono finite e l'esperienza con lo scooter è stata più che positiva. Per qualche giorno siamo scappati dal caldo torrido dell'Italia e come al solito abbiamo lasciato indietro un mucchio di cose da vedere e visitare già appuntate per il prossimo viaggio!!

Aree e Campeggi:
COLLE DEL GRAN SAN BERNARDO:
Gratis, circa sette km prima del colle vicino al locale/negozio Praz D'Arc Chez Lugon
BAD BELLINGEN:
nell'area delle terme Balinea euro 24.50 con corrente
BACHARACH:
Camping Sonnenstrand - Eric Schlüter euro 66 per due notti. Direttamente sul Reno comodissimo al centro del paese. Dispone anche di area di sosta subito prima dell'entrata.
WESTBROEK:
Boerderijcamping Hofstede de Twaalfgaarden euro 96 per 4 notti senza corrente.
Campeggio in fattoria in mezzo alla natura. Molto spartano ma meraviglioso. Ci sono anche piazzole con tutti i servizi, ma non erano libere.
TRA GOUDA E DELFT:
Recreatiepark de Koornmolen a Zevenhuizen nella zona del Rottemeren vicinissimo ad un mulino, euro 74 per due notti con elettricità. Campeggio con piscina coperta e tutti i servizi:animazione ristorante bar.
MECHERNICH:
area Wohnmobilhafen Mechernich in mezzo al verde del Muhlenpark euro 22 con elettricità.
MALLING:
campeggio municipale sulla Mosella euro 21 con elettricità
MANDEURE:
Campeggio municipale ora anche Camping de mon village gestito dal circuito Camping-car Park 25 euro per due notti con elettricità (a cui ho aggiunto le spese per la tessera e per la quota che permette di prenotare) Situato sul fiume Dubs, aperto tutto l'anno per i camper e stagionale per tende e roulotte.